

Inschrijfformulier HET Instrument 2012



Firmanaam:	Telefoon:
Postadres:	Fax:
Postcode / Plaats:	Website:
Contactpersoon:	E-mail:
Factuuradres*:	(contactpersoon)
Ordernummer:	
BTW-nummer:	

* (factuuradres alleen invullen wanneer dit afwijkt van het postadres)

Ondergetekende neemt deel aan HET Instrument 2012 en verklaart bijgevoegd 'Deelnamevoorwaarden HET Instrument' te hebben ontvangen, daarvan kennis te hebben genomen en de toepasselijkheid daarvan. De voorwaarden zijn ook te vinden op www.hetinstrument.nl en gratis op te vragen bij het bureau van FHI. De kosten voor het bezoekersregistratiesysteem bedragen € 215,- (reader) en € 7,50 per m². (Alle genoemde bedragen zijn exclusief BTW.) Conform de deelnamevoorwaarden verplicht elke exposant zich de kosten van het systeem te betalen.

1. Complete stand

Standtype 'Professional Sec' houtbouw			Standtype 'Basic Standard' systeembouw		
	Leden	Niet-leden		Leden	Niet-leden
Professional Sec 20 m ²	<input type="checkbox"/> € 6.173,-*	<input type="checkbox"/> € 8.262,-*	Basic Standard* 20 m ²	<input type="checkbox"/> € 4.492,-*	<input type="checkbox"/> € 5.871,-*
Professional Sec 25 m ²	<input type="checkbox"/> € 7.103,-*	<input type="checkbox"/> € 9.624,-*	Basic Standard* 25 m ²	<input type="checkbox"/> € 5.563,-*	<input type="checkbox"/> € 7.391,-*
Professional Sec 30 m ²	<input type="checkbox"/> € 8.059,-*	<input type="checkbox"/> € 10.987,-*	Basic Standard* 30 m ²	<input type="checkbox"/> € 6.632,-*	<input type="checkbox"/> € 8.792,-*
Professional Sec 35 m ²	<input type="checkbox"/> € 9.354,-*	<input type="checkbox"/> € 12.350,-*	Basic Standard* 35 m ²	<input type="checkbox"/> € 7.915,-*	<input type="checkbox"/> € 10.548,-*
Professional Sec 40 m ²	<input type="checkbox"/> € 10.077,-*	<input type="checkbox"/> € 13.712,-*	Basic Standard* 40 m ²	<input type="checkbox"/> € 8.771,-*	<input type="checkbox"/> € 11.697,-*
Andere oppervlakte m ²	<input type="checkbox"/> Op aanvraag	<input type="checkbox"/> Op aanvraag	Andere oppervlakte m ²	<input type="checkbox"/> Op aanvraag	<input type="checkbox"/> Op aanvraag

* De prijzen zijn inclusief vloerhuur en registratiesysteem. Voor een toelichting op de verschillende uitvoeringen zie het formulier 'Specificaties standaardstandbouw' op www.hetinstrument.nl.

Opties voor 'Professional Sec'		Optie voor 'Basic Standard'	
Sales: 4x stoel, 1x tafel, 2x folderrek	<input type="checkbox"/> € 340,-**	Compleet: 4x stoel, 1x tafel, 1x balie	<input type="checkbox"/> € 249,-**
Relation: 1x bar, 3x barkruk, 1x tafel, 4x stoel	<input type="checkbox"/> € 500,-**		
Presentation: 4x kubus, 2x tafel, 8x stoel	<input type="checkbox"/> € 565,-**		
Extra: keukenblok met boiler en koelkast, 1x koffiezetapparaat, wateraansluiting en 6 kW elektra-aansluiting en verbruik	<input type="checkbox"/> € 880,-**		

**De genoemde pakketten zijn alleen in deze samenstelling beschikbaar. Andere samenstellingen kunt u via het handboek aanvragen op www.hetinstrument.nl.

2. Vrije standbouw (minimaal 50 m²) m² vloeroppervlak (wij zorgen zelf voor de standbouw) Leden € 139,- per m² Niet-leden € 212,- per m²

3. Cluster (hieronder kunt u het cluster aangeven waarin uw firma wenst te staan, zie voor specificaties het uitgewerkte expositieprogramma HET Instrument 2012 op www.hetinstrument.nl)

- | | | |
|---|---|--|
| Laboratorium Technologie | Industriële Automatisering | Industriële Elektronica |
| <input type="checkbox"/> Laboratorium Apparatuur | <input type="checkbox"/> Process Automation Systems | <input type="checkbox"/> Design & Embedded |
| <input type="checkbox"/> Analytische & Optische Instrumenten | <input type="checkbox"/> Field Instrumentation | <input type="checkbox"/> Elektronica-componenten |
| <input type="checkbox"/> Life Sciences Apparatuur & Diagnostica | <input type="checkbox"/> Sensors & Motion Control | <input type="checkbox"/> Elektronica-productie |
| <input type="checkbox"/> Labservices | <input type="checkbox"/> Mechatronic Systems & Software | <input type="checkbox"/> Test & Measurement |
| <input type="checkbox"/> Labautomation | | <input type="checkbox"/> Sensortechnologie |
| <input type="checkbox"/> Labvacuüm | | |

4. Voorkeur(en) / Opmerkingen

Stand in rij Hoekstand Kopstand Eilandstand Deelname in paviljoen, namelijk

Firmastempel en handtekening:

Naam:

Datum:

Het inschrijfformulier kunt u retour zenden naar:
FHI, federatie van technologiebranches, t.a.v. Inge van der Zwaag
Postbus 366, 3830 AK Leusden

Dodeweg 6B - 3832 RC Leusden
Postbus 366 - 3830 AK Leusden
Tel. (033) 465 75 07 - Fax (033) 461 66 38
Internet www.fhi.nl - E-mail info@fhi.nl

FHI FEDERATIE VAN
TECHNOLOGIEBRANCHES

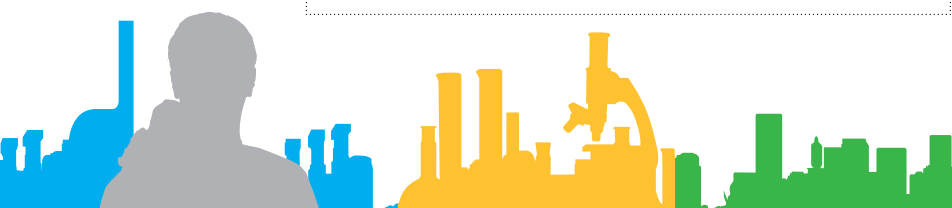

Deelnamevoorwaarden HET Instrument 2012

Voor deelnemers aan tentoonstelling HET Instrument,
georganiseerd door of namens FHI

DEFINITIES

artikel 5 van dit reglement vermeldde voorwaarden en mits er voldoende ruimte is.

Artikel 1

In deze voorwaarden wordt verstaan onder:

- a. FHI: FHI, federatie van technologiebranches;
- b. De tentoonstelling: de tentoonstelling HET Instrument, zoals door FHI voor eigen rekening en risico wordt georganiseerd;
- c. Deelnemer: de natuurlijke of rechtspersoon die zich bij het bureau van FHI heeft aangemeld om deel te nemen aan de tentoonstelling;
- d. Stand: voor zover in deze voorwaarden of elders door FHI niet anders bepaald, een ruimte waarvan de hoogte wordt bepaald door het plafond indien dit beneden de maximale toegestane bouwhoogte is aangebracht of conform een denkbeeldig vlak aangebracht op de maximale toegestane bouwhoogte. Deze wordt vastgesteld door het bestuur van FHI in het handboek voor de tentoonstelling, dat door het bureau van FHI wordt uitgegeven aan de deelnemers. De hoogte is vastgelegd in artikel 11 lid 7 van deze voorwaarden;
- e. Niet-leden:
 1. Ondernemingen die geen lid zijn van één van de bij FHI aangesloten brancheorganisaties;
 2. Verenigingen en stichtingen die niet zijn aangesloten bij FHI.

TENTOONSTELLINGSBELEID

Artikel 2

Met het oogmerk de in Nederland en in de Benelux gevestigde afnemers een optimale oriëntatiemogelijkheid te bieden en de leveranciers te vrijwaren voor onnodige kosten en lasten en met het doel tot rationalisatie van een voor deze branche georganiseerde vaktentoonstelling te komen, voert FHI een beleid dat gericht is op een zo sterk mogelijke concentratie op een eigen in Nederland te houden tentoonstelling van componenten, instrumenten, apparatuur en systemen op het gebied van industriële automatisering, industriële elektronica en laboratorium technologie, waaronder begrepen nauw daarbij passende apparatuur, toebehoren, hulpmiddelen en diensten, in het bijzonder voor het gebruik in industrie, laboratoria en technisch wetenschappelijk onderwijs.

DATA VAN DE TENTOONSTELLINGEN

Artikel 3

- 3.1 Uitsluitend het bestuur van FHI beslist over het houden van de tentoonstelling en stelt ten minste 12 maanden van te voren de data vast, waarop deze zal worden gehouden.
- 3.2 Het bestuur van FHI behoudt zich te allen tijde het recht voor wegens bijzondere omstandigheden, uitsluitend te hare beoordeling, vastgestelde data te wijzigen dan wel een reeds vastgestelde tentoonstelling geen doorgang te laten vinden.
- 3.3 In geen van beide gevallen kan de deelnemer ten opzichte van FHI recht doen gelden op vergoeding van schade, in welke vorm of uit welke oorzaak die ook mocht zijn geleden.
- 3.4 Wijziging van dat als bedoeld in lid 2 van dit artikel geeft de deelnemer gedurende 2 weken na bekendmaking van deze wijziging het recht het bureau van FHI bij aangetekend schrijven te kennen te geven dat hij zich geheel of gedeeltelijk terugtrekt. Zulks onverminderd zijn verplichtingen tot betaling van de kosten, die te zijnen behoeve reeds zijn gemaakt.
- 3.5 De in lid 4 van dit artikel bedoelde kosten zullen de deelnemers alsdan door het bureau van FHI schriftelijk worden opgegeven, waarna de deelnemer deze binnen 14 dagen na de datum van deze opgave op de door het bureau van FHI aangegeven wijze zal hebben voldaan.

WE KUNNEN DEELNEMEN

Artikel 4

- 4.1 Onverminderd het elders in deze voorwaarden bepaalde, hebben leden van de bij FHI aangesloten brancheorganisaties het recht op deelname aan de tentoonstelling, mits die leden voldoen aan de in het artikel 5 van dit reglement vermeldde voorwaarden.
- 4.2 De bij FHI aangesloten verenigingen en stichtingen, ter promotie van hun activiteiten, mits niet in strijd met het federatieve tentoonstellingsbeleid.
- 4.3 Ondernemingen en organisaties die geen lid zijn van een bij FHI aangesloten brancheorganisatie, met name ook uit andere lidstaten van de EU, kunnen aan de tentoonstelling deelnemen, mits zij voldoen aan de in

VOORWAARDEN VOOR DEELNAME NIET-LEDEN

Artikel 5

Niet-leden kunnen slechts worden toegelaten indien zij werkzaam zijn op het in artikel 2 van deze voorwaarden omschreven terrein, te goeder naam en faam bekend staan en ingeschreven zijn bij een Kamer van Koophandel in het land van vestiging. Bovendien moeten zij zich bezighouden met de directe of indirecte verkoop aan bedrijfsmatige gebruikers van artikelen, al dan niet zelf gefabriceerd, genoemd in het doel van FHI, terwijl men in staat moet zijn om zijn taak op het gebied van voorlichting, garantie- en serviceverlening ten aanzien van een ondernemer op passende wijze te kunnen vervullen. Onder te goeder naam en faam bekend in de zin van de statuten en reglementen van FHI wordt onder meer verstaan het regelmatig nakomen van financiële verplichtingen en het zich niet schuldig maken aan handelingen die bestempeld kunnen worden als oneerlijke handelspraktijken.

INSCHRIJVING

Artikel 6

- 6.1 Inschrijving voor deelname aan de tentoonstelling kan uitsluitend geschieden door middel van een inschrijfformulier.
- 6.2 Aan iedere natuurlijke of rechtspersoon die hierom verzoekt, wordt kosteloos een exemplaar daarvan toegezonden, alsmede een exemplaar van deze voorwaarden.
- 6.3 De deelnemers verplichten zich door hun inschrijving niet in strijd met deze voorwaarden te zullen handelen.
- 6.4 De openingsdatum voor de inschrijving voor deelname aan de tentoonstelling ligt ten minste 10 maanden voor de tentoonstelling.

BEROEPSCOMMISSIE TENTOONSTELLING HET INSTRUMENT 2012

Artikel 7

- 7.1 Het bestuur van FHI kan in overeenstemming met de statuten van de Federatie een beroepscommissie voor de te houden tentoonstelling instellen.
- 7.2 De onder lid 1 genoemde beroepscommissie zal bij uitsluiting bevoegd zijn kennis te nemen van alle geschillen omtrent de toepassing van de deelnamevoorwaarden van FHI, tenzij het bestuur van FHI namens de beroepscommissie kiest voor de normaal bevoegde burgerlijke rechter.
- 7.3 Samenstelling, taak en procedure van de beroepscommissie bij de beslechting van geschillen wordt door het bestuur van FHI in de voorwaarden beroepscommissie tentoonstelling HET Instrument vastgelegd.

BEHANDELING VAN INSCHRIJVINGEN

Artikel 8

- 8.1 De sluitingstermijn van de inschrijving ligt op 4 maanden voor de opening van de tentoonstelling.
- 8.2 Inschrijvingen die niet uiterlijk op bovengenoemde sluitingsdatum door het bureau van FHI zijn ontvangen, aanmeldingen die afhankelijk worden gesteld van het door het bestuur toewijzen van een oppervlakte van bepaalde afmetingen of een bepaalde plaats of van het inwilligen van andere bijzondere eisen, alsmede aanmeldingen van deelnemers die op het tijdstip van ontvangst van hun inschrijving door het bureau aan FHI nog schulden aan FHI hebben, waarvan de betalingstermijn is verstreken, behoeven niet in behandeling genomen te worden.
- 8.3 De inschrijving voor deelname aan de tentoonstelling is bindend.
- 8.4 Uiterlijk binnen 3 maanden na de sluitingsdatum voor de inschrijving ontvangen de deelnemers die zich tijdig hebben ingeschreven schriftelijk bericht over de al dan niet toelating door het bestuur van FHI tot de tentoonstelling.
- 8.5 Aan een deelnemer die is afgewezen, zal door het bestuur van FHI schriftelijk worden bericht waarom hij is afgewezen. Hij heeft het recht om binnen 3 weken na de datum van verzending van de bedoelde afwijzing bij aangetekende brief in beroep te gaan bij de beroepscommissie tentoonstelling HET Instrument. Deze commissie doet uitspraak bij wege van bindend advies en is bevoegd een kostenveroordeling uit te spreken ten laste van een geheel of gedeeltelijk in het ongelijk gestelde partij.
- 8.6 Ongeacht de uitspraak van de in artikel 7 van deze voorwaarden bedoelde commissie, zal een deelnemer nooit gerechtigd zijn jegens FHI een vordering tot schadevergoeding uit hoofde van weigering tot toelating in te stellen.

INDELING

Artikel 9

- 9.1 Uitsluitend het bestuur van FHI stelt de indeling van de tentoonstelling en de plaats, grootte en afmetingen van de stand vast.
- 9.2 De indeling zal minimaal 3 maanden voor de aanvang van de tentoonstelling bekend worden gemaakt.
- 9.3 De indeling van de aan deelnemers toegewezen stands kan slechts, binnen 3 weken na het bekend maken van de indeling, worden gewijzigd, met instemming van de bij de verandering betrokken deelnemers, in onderstaande gevallen:
- In bijzondere gevallen, zulks naar het uitsluitend oordeel van het bestuur van FHI en eventueel zonder instemming van de bij de wijziging betrokken deelnemers;
 - Als gevolg van overmacht;
 - Bij wijziging van beperkte betekenis.
- 9.4 Wijzigingen als bedoeld in lid 3 geven aan de deelnemers ten opzichte van FHI geen recht op vergoeding van schade, in welke vorm of uit welke oorzaak die ook mocht zijn geleden of om tegen FHI welke andere rechtsovereenkomst dan ook in te stellen.

EXPOSITIEPROGRAMMA

Artikel 10

- 10.1 De inzendingen van deelnemers aan de tentoonstelling zullen, zulks naar het uitsluitend oordeel van het bestuur van FHI, moeten voldoen aan de criteria gesteld in artikel 2 van deze voorwaarden.
- 10.2
- Het expositieprogramma als bedoeld in dit artikel wordt nader gedetailleerd in een artikellijst, zoals die gepubliceerd wordt in de ter gelegenheid van de tentoonstelling uit te geven Instrumentengids.
 - Deze artikellijst omvat de in de vorige Instrumentengids vermelde producten. Na goedkeuring door het bestuur van FHI kunnen daaraan producten toegevoegd worden of daaruit producten worden afgevoerd. De deelnemers krijgen voor de tentoonstelling gelegenheid ter zake voorstellen te doen.
 - Uiterlijk 5 maanden voor de aanvang van een tentoonstelling wordt de daarvoor te gebruiken artikellijst bekend gemaakt.
- 10.3
- Een deelnemer zal slechts die artikelen mogen exposeren, waarvoor hij door de fabrikant of importeur met de verkoop is belast.
 - De deelnemers zullen, indien daarom door het bureau van FHI worden verzocht, een door hun directie ondertekende verklaring overleggen, inhoudende dat zij de fabrikant c.q. geautoriseerde importeurs, exclusief dan wel tezamen met enkele andere bedrijven zijn aangewezen om zijn belangen op de tentoonstelling te behartigen. Deelnemers vrijwaren FHI voor aansprakelijkheden voortvloeiende uit een onterechte verklaring hunnerzijds. In geval van twijfel of een deelnemer gerechtigd is goederen van een fabrikant of importeur te leveren, kan het bureau van FHI hiervoor een schriftelijke verklaring van de fabrikant verlangen.
 - Indien duidelijk is dat de deelnemer niet overeenkomstig artikel 10 lid 3 onder b is aangewezen zijn belangen van de fabrikant op de tentoonstelling te behartigen, kan het bestuur van FHI de onmiddellijke verwijdering van de producten van die fabrikant gelasten.
 - Indien een vertegenwoordiging door meerderde deelnemers gezamenlijk wordt behartigd, kan het bestuur van FHI verlangen dat de betrokken deelnemers elk slechts een uitsluitend door het bestuur van FHI te bepalen deel van het artikelpakket van de bedoelde fabrikant exposeren.

TECHNISCHE DETAILS

Artikel 11

- 11.1 Door het bureau van FHI zullen toegangskaarten beschikbaar worden gesteld, zowel voor de standbemanning als voor het bij de opbouw en afbraak van de stand betrokken personeel.
- 11.2 Alle details betreffende standbouw en -inrichting, openingstijden, aan- en afvoer van goederen, veiligheidsvoorschriften van bevoegde instanties, installatie van elektriciteit, gas en water, aanvragen van kaarten en publiciteitsmateriaal, samenstelling van de Instrumentengids enz., worden door de deelnemers bekend gemaakt via het, uiterlijk 2 maanden voor aanvang van de tentoonstelling door het bureau van FHI, uit te geven handboek voor deelnemers.
- 11.3 Bij de bestelling van de in het handboek voor deelnemers aangeboden diensten en goederen verplicht de deelnemer zich de daaraan verbonden kosten te betalen.

- 11.4 Aan de deelnemer zal gedurende ten minste twee dagen voor de aanvang van de tentoonstelling gelegenheid worden gegeven de hem toegewezen stand in te richten.
- 11.5 Aan de deelnemers wordt, voor zover mogelijk, gedurende twee dagen na de sluiting van de tentoonstelling gelegenheid gegeven tot ontruiming van de hen toegewezen stand.
- 11.6 Indien de door de deelnemer gebruikte stand niet tijdig is ontruimd of indien deze niet wordt opgeleverd in de staat, waarin die hem ter beschikking werd gesteld, is het bestuur van FHI bevoegd op kosten van de deelnemer de nodige maatregelen te nemen.
- 11.7 Om onevenwichtige verhouding tussen stands van exposanten te voorkomen, is door het bestuur van FHI besloten een standbouwreglement te hanteren. Dit houdt in dat de hoogte van de stand gebonden is aan maxima en regels:
- De advieshoogte is conform de standaardhoogte van standwanden: 2,50 meter.
 - De maximaal toegestane bouwhoogte bedraagt, inclusief eventuele houten vloer, 3,00 meter.
 - Ieder standontwerp met een bouwhoogte van meer dan 3,00 meter moet uiterlijk 5 weken voor de uitvoering met aangegeven hoogtematen worden ingediend bij het bureau van FHI, door middel van tekeningen in enkelvoud. Uiterlijk drie weken na ontvangst van de aanvraag ontvangt de deelnemer schriftelijk antwoord. De stand kan pas uitgevoerd worden na schriftelijke goedkeuring.
 - Dispensatie kan worden verleend tot een maximumhoogte van 5,50 meter inclusief vloer, alleen daar waar
 - deze bebouwing ten minste 1 meter is verwijderd van buurstand(s).
 - het grondoppervlak van deze bebouwing niet meer bedraagt dan 20% van het totale standoppervlak.
 - het verhoogde deel niet gebruikt wordt als verdiepingvloer. Deze zijn overigens in het geheel niet toegestaan.
 - de hoogte van de hal een dergelijke bouwhoogte mogelijk maakt.
 - Een eventuele hogere inbouw dan 2,50 meter dient voor het hogere gedeelte aan alle zijden te worden afgewerkt.
 - Het is niet toegestaan een gangpadzijde van een stand met een gesloten wand dicht te bouwen. Maximaal 50% van een open gangpadzijde mag worden dichtgebouwd.
 - In situaties waarin deze regelgeving niet voorziet, beslist het bestuur van FHI.
- 11.8 Het achterlaten of storten in rolcontainers van grof standbouw materiaal, zoals grote houtschotten, friezen en vloerbedekking is strikt verboden. Indien er na afbraak van de tentoonstelling grof afval door de standbouwer op het tentoonstellingscomplex wordt achtergelaten, worden hoge afval- en verwijderingskosten aan de deelnemer in rekening gebracht.

INSTRUMENTENGIDS

Artikel 12

- 12.1 Iedere deelnemer heeft recht op vermelding van zijn deelname in de officiële Instrumentengids, welke voor aanvang van iedere tentoonstelling verschijnt, samengesteld naar de gegevens aangeleverd door de deelnemers.
- 12.2 De Instrumentengids zal in papieren versie verschijnen.
- 12.3 Iedere deelnemer verplicht zich zijn bedrijfs-, product- en fabrikantgegevens voor de Instrumentengids naar waarheid in te vullen en tijdig bij FHI aan te leveren op de daarvoor door FHI aangegeven wijze.
- 12.4 Het bestuur van FHI bepaalt de wijze waarop de vermeldingen worden geredigeerd en behoudt zich het recht voor, indien zulks naar zijn uitsluitend oordeel noodzakelijk is, de gegevens van de deelnemers te bekorten.
- 12.5 Deelnemers die pas inschrijven voor deelname aan de tentoonstelling als de Instrumentengids al in druk is, kunnen hierin vanzelfsprekend niet meer opgenomen worden.
- 12.6 Indien door meerdere deelnemers dezelfde fabrikant wordt opgegeven voor hetzelfde deel van het leveringsprogramma en/of één of meerdere van de deelnemers hiertegen bezwaar maken, kunnen al deze deelnemers verzocht worden door middel van een schriftelijke verklaring van de fabrikant aan te tonen dat zij gerechtigd zijn tot vertegenwoordiging voor dat deel van het leveringsprogramma van de betreffende fabrikant. Uitsluitend degene die aan kan tonen gerechtigd te zijn om de fabrikant ter zake te vertegenwoordigen, wordt in dat geval met de bijbehorende fabrikantgegevens in de Instrumentengids vermeld.
- 12.7 De deelnemers mogen voor vermelding in het artikelregister slechts die artikelen opgeven die in hun normale verkoopprogramma's zijn opgenomen, zulks naar het uitsluitend oordeel van het bestuur van FHI.
- 12.8 Indien een deelnemer als moederbedrijf én met haar in Nederland gevestigde werkmaatschappijen die een juridische eenheid vormen inschrijft voor één gecombineerde stand, bestaat de mogelijkheid eventuele werkmaatschappijen die daadwerkelijk in de tentoonstelling participeren afzonderlijk te vermelden in

de Instrumentengids onder verwijzing naar het standnummer van het moederbedrijf. Hier worden extra kosten voor doorberekend.

- 12.9 FHI is niet aansprakelijk voor eventuele onjuistheden, fouten of weglatingen, welke in de Instrumentengids mochten voorkomen, noch aanvaardt zij jegens derden aansprakelijkheid wegens opname van onjuiste gegevens van de deelnemers. De deelnemers zijn verplicht FHI ter zake te vrijwaren.
- 12.10 Uitsluitend het bestuur van FHI bepaalt of en zo ja, tegen welke prijs in de Instrumentengids advertentie ruimte beschikbaar kan worden gesteld.
- 12.11 Het bestuur van FHI behoudt zich het recht voor om bindende richtlijnen vast te stellen voor het gebruik van eventuele advertentiepagina's.
- 12.12 Het bestuur van FHI behoudt zich het recht voor teksten voor advertenties te weigeren.

PUBLICITEIT VOOR DE DEELNEMERS

Artikel 13

- 13.1 De deelnemers zijn gerechtigd in hun stand prijslijsten, catalogi, circulaire en dergelijke van door hen gevoerde goederen, welke door het bestuur van FHI tot de tentoonstelling zijn toegelaten, uit te reiken.
- 13.2 Door het bestuur van FHI kunnen bepaalde vormen van publiciteit of andere verkoopstimulerende middelen in de tentoonstellingsgebouwen of op het tentoonstellingssterrein verboden worden.
- 13.3 Het is de deelnemers verboden prijslijsten, catalogi, circulaire en dergelijke van door hen of anderen gevoerde goederen, buiten de stands uit te reiken of te laten uitreiken.
- 13.4 Voor het projecteren van beelden, het versterken van geluid en het plaatsen van bewegende goederen, anders dan genoemd in artikel 14, is voorafgaand schriftelijk toestemming van het bestuur van FHI vereist.

BIJZONDERE GEDRAGSVORSCHRIFTEN

Artikel 14

- 14.1 De deelnemer is gehouden van de hem toegewezen stand gebruik te maken op een wijze, die overeenkomt met het doel waarvoor hem deze is toegewezen.
- 14.2 Het is de deelnemer verboden de aan hem toegewezen stand geheel of gedeeltelijk aan derden, onder welke benaming of welke titel ook, ten gebuik af te staan.
- 14.3 Het is de deelnemer en zijn personeel voorts verboden:
- enig artikel te verkopen onder gelijktijdige afgifte van het verkochte voorwerp;
 - tekeningen, reproducties of fotografische opnamen te maken binnen een aan een derde toegewezen stand;
 - zodanig gebruik te maken van de aan hem toegewezen ruimte, dat daardoor voor andere deelnemers of voor bezoekers hinderlijk geraas, belemmering van toegang, lichtval, uitzicht of andere hinder, gevaar of schade kan ontstaan, één en ander uitsluitend ter beoordeling van het bestuur van FHI;
 - af te wijken van de voorschriften, die vanwege bevoegde instanties zijn gegeven ter zake brandveiligheid, radioactieve bronnen, ioniserende straling uitzendende toestellen, lasers, isotopen, cilinders met samengeperste gassen enz.;
 - voor, tijdens of na het open zijn van de tentoonstelling voor het publiek tegen betaling drank te schenken;
 - buiten de stand activiteiten te ontplooiën, waarvan andere deelnemers hinder ondervinden;
 - behoudens voorafgaande schriftelijke toestemming van het bestuur van FHI tijdens de duur van de tentoonstelling goederen uit de aan hem toegewezen stand te verwijderen en gedurende de uren dat de tentoonstelling voor het publiek is geopend, geëxposeerde goederen in de stand te bedekken;
 - de stand tijdens de openingsuren onbemand te laten;
 - op zijn stand aanduidingen te geven van namen, merken of artikelen, die naar het uitsluitend oordeel van het bestuur van FHI aanleiding kunnen geven tot verwarring.
 - Het is de deelnemer en zijn personeel voorts verboden muziek of geluidsversterking voor 16.30 uur te gebruiken.

HANDHAVING ORDE

Artikel 15

- 15.1 FHI zorgt voor de handhaving van de orde. Het bestuur van FHI regelt en beperkt zoodanig de openstelling van de tentoonstelling voor het publiek. Onverminderd zijn verplichting om zich te gedragen naar de door de overheid in het belang van de veiligheid, openbare orde of zedelijkheid te geven voorschriften, is de deelnemer, zijn vertegenwoordiger en verder personeel gehouden zich te gedragen overeenkomstig de door of namens

FHI uitgevaardigde bepalingen en aanwijzingen.

- 15.2 Iedere deelnemer is aansprakelijk voor het onrechtmatig gebruik van toegangskaarten van deelnemers.
- 15.3 Tenzij door het bestuur van FHI anders wordt beslist, is het de deelnemers verboden toegangskaarten van welke aard ook uit te reiken.
- 15.4 Bij niet-opvolging van een door of namens FHI gegeven aanwijzing kunnen op kosten van de deelnemer de noodzakelijk geachte voorzieningen worden getroffen.
- 15.5 Aan de deelnemer of diegene van zijn personeel, die de orde verstoort of één of meer verbodsbepalingen overtreedt of de in lid 1 van dit artikel bedoelde voorschriften, bepalingen of aanwijzingen niet opvolgt, kan het recht op toegang tot de tentoonstelling worden ontzegd, terwijl hij terstond uit de gebouwen waar de tentoonstelling plaatsvindt, kan worden verwijderd. Aan hem verstrekte toegangsbewijzen kunnen terstond worden ingetrokken.
- 15.6 Het bestuur van FHI is in dat geval tevens gerechtigd alle noodzakelijk geachte voorzieningen te treffen, zonder enige formaliteit of rechterlijke tussenkomst de deelname onmiddellijk te beëindigen, de geëxposeerde goederen op te slaan, zomede te doen wegnemen al hetgeen door de deelnemer in strijd met bedoelde voorschriften, bepalingen en aanwijzingen is gebouwd of aangebracht, één en ander op kosten van de deelnemer, zonder dat deze enig recht kan doen gelden op restitutie van de door hem betaalde bijdrage in de kosten van de tentoonstelling of op vergoeding van schade, in welke vorm of uit welke oorzaak die ook mocht zijn geleden, doch onverminderd de door de deelnemer jegens FHI aangegane verplichtingen.

BETALING, VERHINDERING, FAILLISSEMENT SURSÉANCE VAN BETALING

Artikel 16

- 16.1 De bijdrage in de kosten van de tentoonstelling wordt door het bestuur van FHI vastgesteld per m² c.q. per complete stand en wordt verhaald op de deelnemers naar rato van het aan hen toegewezen standoppervlak c.q. de aan hen toegewezen complete stand inclusief opties.
- 16.2 De door de deelnemers verschuldigde bijdrage voor het aan hen toegewezen standoppervlak wordt berekend:
- wat betreft de leden op een bedrag per m² met dien verstande, dat er een omslag per m² zal plaatsvinden voor het gebruik van het bezoekersregistratiesysteem, alsmede een éénmalige, vaste vergoeding hiervoor;
 - wat betreft de niet-leden een huurprijs per m² voor elke tentoonstelling door het bestuur van FHI vast te stellen exclusief een omslag per m² voor het gebruik van het bezoekersregistratiesysteem, alsmede een éénmalige, vaste vergoeding hiervoor.
- 16.3 De in lid 1 genoemde bijdrage moet worden voldaan uiterlijk op de bij de inschrijving overeengekomen termijnen.
- 16.4 Indien de deelnemer bedoelde bijdrage of enig ander aan FHI verschuldigd bedrag niet, niet geheel of niet tijdig voldoet, is het bestuur van FHI bevoegd te verklaren dat FHI de deelname beëindigt, onder gehoudenheid van de deelnemer tot betaling van een schadevergoeding, gelijk aan het door hem aan FHI verschuldigde bedrag, vermeerderd met de op het tijdstip van de verklaring in verband met de inschrijving van de deelnemer te zijnen behoeve door of door tussenkomst van FHI gemaakte kosten, één en ander zonder dat voorafgaande ingebrekestelling of rechterlijke tussenkomst nodig is en zonder dat de deelnemer enig recht kan doen gelden op restitutie van zijn bijdrage in de kosten of op vergoeding van schade, in welke vorm of uit welke oorzaak die ook mocht zijn, gelden onverminderd verdere rechten van FHI.
- 16.5 Van deelnemers, van wie bij de vorige tentoonstelling waaraan zij deelnamen uit ervaring is gebleken, dat zij rekeningen niet binnen de gestelde termijnen hebben voldaan en waarvan de inning pas na herhaalde aanmaning heeft kunnen geschieden, kan worden verlangd dat zij voor de aanvaarding als deelnemer een voorschot storten ter hoogte van het totale bij de vorige tentoonstelling aan hen in rekening gebracht bedrag.
- 16.6 Indien de deelnemer na inschrijving verhinderd is van de aan hem toegewezen stand gebruik te maken, is hij gehouden tot betaling van een bedrag aan kosten, waarvan de hoogte afhankelijk is van het tijdstip waarop de annulering plaatsvindt.
- Indien annulering plaatsvindt na inschrijving doch tot 1 week na het ontvangen van bevestigingsbrief voor inschrijving van beursdeelname verzonden door FHI wordt 20% van de kosten als genoemd in lid 1 in rekening gebracht;
 - Indien annulering plaats vindt na inschrijving doch tot 3 weken na toezending door FHI van de conceptplattegrond wordt 40% van de kosten als genoemd in lid 1 in rekening gebracht.
 - Indien annulering plaatsvindt tot een maand voor aanvang van de tentoonstelling en na afloop van toezending conceptplattegrond wordt een bedrag van 65% van de kosten als genoemd in lid 1 in rekening gebracht.
 - Bij annulering binnen een maand voor aanvang van de tentoonstelling

worden de volledige kosten als genoemd in lid 1 in rekening gebracht. Genoemde percentages worden vermeerderd met de publiciteitskosten die voor de specifieke deelnemer door FHI zijn gemaakt. Te allen tijde behoudt FHI zich bij annulering het recht voor aan de deelnemer in afwijking van het bovenstaande, de volledige kosten als bedoeld in lid 1 in rekening te brengen, indien de toegewezen standruimte niet opnieuw aan een andere deelnemer kan worden toegewezen.

- 16.7 In geval de deelnemer voor het begin van de tentoonstelling in staat van faillissement wordt verklaard, ongeacht of het vonnis van faillietverklaring in kracht van gewijsde is gegaan of niet, dan wel surséance van betaling heeft gevraagd of verkregen, heeft het bestuur van FHI het recht te verklaren dat FHI de overeenkomst als onmiddellijk ontbonden beschouwt, waarbij FHI recht heeft op de reeds betaalde of verschuldigde bijdrage in de kosten van de tentoonstelling onverminderd de gehoudenheid van de deelnemer tot betaling van de ten tijde van faillietverklaring in verband met zijn inschrijving door of door tussenkomst van FHI te zijnen behoeve gemaakte kosten en onverminderd verdere rechten van FHI.

VERZEKERING

Artikel 17

- 17.1 Gedurende de tentoonstellingsperiode en gedurende de periode van opbouw en afbraak van de tentoonstelling is de deelnemer gehouden zijn eigendommen en bezittingen te verzekeren tegen brand- en waterschade en tegen diefstal.
- 17.2 De deelnemer vrijwaart FHI zonder enig voorbehoud voor alle aanspraken op vergoedingen van schade, alsmede de gevolgen van enig rechtsgeding, welke door het nalaten van het afsluiten van een dergelijke verzekering zou ontstaan.
- 17.3 FHI behoudt zich het recht voor de naleving van deze verplichting steekproefsgewijs te controleren.

AANSPRAKELIJKHEID

Artikel 18

- 18.1 De deelnemer is aansprakelijk voor alle schade, welke door toedoen of nalatigheid van hemzelf, zijn personeel of zijn lasthebbers of wel door zijn inzendingen, aan personeel of eigendommen van FHI, direct of indirect, wordt veroorzaakt, zomede voor alle schade en kosten welke derden dientengevolge van FHI mochten declareren.
- 18.2 Dezelfde aansprakelijkheid heeft de deelnemer ten opzichte van schade aan eigendommen, personeel of installaties van de wettige eigenaars of houders van de gebouwen of ruimte, die door FHI voor het houden van een tentoonstelling zijn gehuurd of verkregen.
- 18.3 De deelnemer vrijwaart zonder enig voorbehoud FHI voor alle aanspraken op vergoedingen van schade, alsmede de gevolgen van enig rechtsgeding, welke door deelname aan de tentoonstelling, zou ontstaan.
- 18.4 Het bestuur van FHI neemt zodanige maatregelen als het nodig acht voor de bewaking van de ter tentoonstelling aanwezige goederen van de deelnemer. Deze blijven echter voor zijn eigen rekening en risico. Voor zover de wet zulks toelaat, zal noch FHI, noch haar personeel aansprakelijk zijn voor het verlies of de beschadiging van die goederen of voor de schending van enig recht van de deelnemers of van derden, door welke oorzaak ook, noch voor de eventueel door de deelnemer te reclameren schade, die daarvan of van welke andere ook, het gevolg mocht zijn.

DEELNAMEVOORWAARDEN NIET UITPUTTEND

Artikel 19

De deelnemer en de personen die in zijn dienst of in zijn opdracht in de tentoonstellingsgebouwen werkzaamheden verrichten, zijn verplicht zich te houden aan:

- de bepalingen van deze voorwaarden;
- hetgeen is bepaald in het handboek voor deelnemers;
- hetgeen aanvullend zal worden bepaald in aan de deelnemers vanwege FHI toe te zenden nieuwsbrieven/circulaires;
- de aanwijzingen door of vanwege de eigenaar of houder van het expositiegebouw;
- de aanwijzingen van brandweer, arbeidsinspectie en andere bevoegde autoriteiten.

ALGEMEEN

Artikel 20

- 20.1 Onverminderd het elders in deze voorwaarden bepaalde, is de deelnemer,

indien hij niet, niet geheel of niet tijdig voldoet aan enige verplichting ingevolge deze voorwaarden, waaronder in het bijzonder ook begrepen wordt het na het tot stand komen van de inschrijvingsbevestiging artikel 8, lid 4 overtreden van deze voorwaarden, van rechtswege in gebreke en kan het bestuur van FHI namens FHI de inschrijvingsbevestiging ongedaan maken en de deelnemer terstond van (verdere) deelname aan de tentoonstelling en toekomstige tentoonstellingen uitsluiten, onverminderd verdere rechten van FHI.

- 20.2 Van het beëindigen van de inschrijvingsbevestiging zal de ex-deelnemer door middel van een aangetekend schrijven in kennis worden gesteld.
- 20.3 Van de deelnemer, die in strijd met de voorwaarden handelt of een door of namens FHI verstrekte aanwijzing niet opvolgt, kan het bestuur van FHI een niet voor rechterlijke matiging vatbare, zonder ingebrekestelling of rechterlijke tussenkomst, onmiddellijk opeisbare boete van maximaal € 30.000,- invorderen, onverminderd verdere rechten van FHI.
- 20.4 Het bestuur van FHI is bevoegd de toevoer van elektriciteit, gas en water terstond te beëindigen indien de deelnemer handelt in strijd met bepalingen van deze voorwaarden of het handboek voor deelnemers of indien hij anderszins de aanwijzingen van de bevoegde autoriteiten niet opvolgt.
- 20.5 Alle bedragen door een deelnemer volgens het bestuur van FHI aan FHI verschuldigd, zullen zonder enige aftrek, korting of compensatie op de door het bestuur van FHI aangegeven wijze aan FHI worden voldaan.

ONVOORZIENE GEVALLEN

Artikel 21

In alle gevallen waarin deze voorwaarden niet voorzien, beslist het bestuur van FHI.

GESCHILLEN

Artikel 22

- 22.1 Alle geschillen, daaronder begrepen die welke slechts door één der partijen als zodanig worden beschouwd, welke mochten ontstaan naar aanleiding van deze voorwaarden of naar aanleiding van overeenkomsten, die daarvan het gevolg mochten zijn, zullen, tenzij het bestuur van FHI voor de normaal bevoegde burgerlijk rechter kiest, worden beslecht door bindend advies door de beroepscommissie tentoonstelling HET Instrument. De beroepscommissie is bevoegd een kostenveroordeling uit te spreken ten laste van een geheel of gedeeltelijk in het ongelijk gestelde partij.
- 22.2 Indien FHI als eiseres of gedaagde in een geschil met een deelnemer voor de burgerlijk rechter optreedt, komen de gerechtelijke en buitengerechtelijke kosten van FHI, daaronder begrepen, het honorarium en de verschotten van de raadsman van FHI, voor rekening van de deelnemer, indien FHI geheel of gedeeltelijk in het gelijk gesteld wordt.
- 22.3 De genoemde buitengerechtelijke kosten worden vastgesteld aan de hand van het incassotarif, zoals gehanteerd door de Nederlandse Orde van Advocaten.